

# LABRESSEINFOS

Bulletin d'informations de la commune de La Bresse | n° 427 | Mars 2025

## DOSSIER Insertion par l'Activité Économique

## Périscolaire

Le périscolaire de La Bresse propose un projet pédagogique riche, axé sur la découverte du territoire et son patrimoine. Les enfants explorent leur environnement et profitent des infrastructures à travers des activités nature, culturelles et sportives.

Une collaboration avec les enseignants, la crèche, la MLC favorise les échanges, renforçant le lien social et les transmissions des savoirs. Ce cadre éducatif stimule la curiosité et l'ancrage local des enfants. Ainsi, ils grandissent en développant leur autonomie et leur attachement à leur commune.



**Visite de la maternelle  
la tourterelle**  
**Samedi 26 avril 2025 de 8h30 à 10h30**

Sur rendez-vous en appelant le  
**0329255236**  
ou par mail  
**ce.0881053@ac-nancy-metz .fr**

4-9

Actualités

10

Vivre ensemble

11-13

Actualités

13

Cinéma

14

Infos sympas

15-21

Dossier

Insertion par l'Activité Économique

22

Tribune

23-26

Dans le Rétro

27

Infos Pratiques

28

Agenda

Culture - Sport - Loisirs

LABRESSEINFOS - N° 427

BULLETIN D'INFORMATIONS MENSUEL  
DE LA COMMUNE DE LA BRESSE

MARS 2025

Directeur de la publication

Yannick Daniëlou

Administration, rédaction, publicité

Mairie de La Bresse - Tél. : 03 29 25 40 21  
bulletin@labresse.fr

Mise en Page

Atelier VOOVOYEZ

Impression

SOCOSPRINT Imprimeurs

Crédit photos

Mairie de La Bresse, écoles, Office de Tourisme  
Communautaire et associations diverses,  
Les Z'utiles.

Tirage

2500 exemplaires



Bressaudes, Bressauds,

Dans un contexte national marqué par des incertitudes budgétaires croissantes, notre commune doit faire face à des défis significatifs. Les contraintes budgétaires imposées par l'État et les récentes mesures du projet de loi de finances pour 2025 pèsent lourdement sur nos capacités d'investissement.

Les maires de France, dont je fais partie, ont exprimé leurs vives inquiétudes face à ces ponctions qui mettent à rude épreuve nos ressources financières.

Les dispositions prévues, telles que la baisse du Fonds vert, la hausse de la cotisation employeur à la Caisse nationale de retraite des agents des collectivités locales (CNRACL), et la non-indexation de la Dotation Globale de Fonctionnement (DGF) sur l'inflation, réduisent considérablement notre marge de manœuvre. Ces mesures, couplées à l'inflation et à la hausse des dépenses énergétiques, compromettent notre capacité à maintenir un niveau d'investissement nécessaire au développement et à l'amélioration de notre cadre de vie.

Malgré ces difficultés, nous restons déterminés à préserver l'essentiel et à poursuivre nos efforts pour le bien-être de tous les Bressauds. Nous continuerons à plaider pour une plus grande autonomie financière des collectivités locales, essentielle pour répondre aux besoins spécifiques de notre territoire.

Je tiens à vous assurer que nous mettons tout en œuvre pour gérer au mieux ces contraintes, en optimisant nos ressources et en recherchant des solutions innovantes pour maintenir nos projets d'investissement.

Votre soutien et votre compréhension sont plus que jamais précieux dans cette période d'incertitude.

Ensemble, nous surmonterons ces défis et continuerons à faire de La Bresse une commune dynamique et attractive.

C'est d'ailleurs en ce sens que le rapport d'orientation budgétaire, document obligatoire de par la Loi, a été présenté au conseil municipal pour débat, lors de sa séance de février : prévision de la situation comptable à fin 2024 et des projets d'investissements pour 2025.

Comme tous les ans, c'est actuellement un travail important qui est réalisé par les agents et les élus afin d'élaborer le budget de l'année, c'est-à-dire fixer au plus juste les dépenses et estimer au mieux les recettes, C'est donc un acte de prévision et d'autorisation de ce que nous pourrons exécuter durant l'année.

Vous pourrez prendre connaissance des grandes lignes de ce budget lors d'un prochain bulletin à paraître après son approbation et son vote par le conseil municipal lors de sa séance de fin mars.

Le dossier de ce bulletin est consacré à notre chantier d'insertion, « les Z'utiles ». Des informations et explications vous sont données concernant l'Insertion par l'activité économique, et pourquoi nous avons mis en place cette structure dans notre commune.

Je vous souhaite une bonne lecture. Sincèrement  
Maryvonne Crouvezier, Maire de La Bresse

# CONSEIL MUNICIPAL

## Extraits du Conseil municipal du 12 novembre

Compte-rendu intégral consultable en mairie et sur le site internet [www.labresse.fr](http://www.labresse.fr) (rubrique docs à télécharger)

Différents marchés, conventions-baux, tarifs ont été conclus selon les tableaux ci-après :

### Baux et conventions

Objet	Titulaire	Montant	Durée
Mise à disposition de locaux au Centre Culturel et Social pour les interventions sociales du département de Vosges - Le mardi de 9h à 12h	Conseil départemental des Vosges	Gratuit	3 ans
Convention de dépôt de matériel de distribution pour les sites de : Patinoire : 1 distributeur de boissons chaudes, 1 de boissons froides, 1 confiseur. Domaine nordique de Lispach : 1 distributeur de boissons chaudes, 1 confiseur Prix de vente : Boissons chaudes : 1,50€, Boissons froides de 1.50€ à 2€.	SARL Louis DA	Ristourne versée semestriellement : * S/ boissons chaudes 0,45 € par conso (Été - hiver). * S/boissons froides : 0,20 € par conso (Été) - 20 % du CA (Hiver) * S/confiseries : 20 % du CA	3 ans
Convention de mise à disposition de deux appartements - 9 rue de la résistance Pour renfort en période d'affluences touristiques	Communautés de brigades Gendarmerie Saulxures s/ Moselotte	Gratuit	1 an renouvelable sur une durée maximale de 5 ans
Résiliation du bail de location concernant l'appartement n° 5, 9 Rue de la Résistance (décision 169/2019)	Mme Martin Juliette	/	A compter du 30/11/ 2024
Résiliation de la convention de mise à disposition des appartements situés 5 Rue de la Gasse et 3 Rue de la Résistance, pour renfort en période d'affluences touristiques (Prise par décision n°96/2020)	Communautés de brigades Gendarmerie Saulxures s/Moselotte		

### Marchés

Objet	Titulaire	Montant HT	Montant TTC
Transport sanitaire des accidentés sur les pistes de ski saison 2024/2025	1 - TRANSMOSEL	Gérardmer Saint-Dié Remiremont Plus value	300,00 € 400,00 € 400,00 € + 200,00 € *
Montant des transports			
En cas de fermeture du centre hospitalier de Remiremont, entraînant un transport vers le centre hospitalier d'Epinal, une plus-value de * sera appliquée sur la base du tarif de Remiremont	2 - FEVE SENIURA	Gérardmer Saint-Dié Remiremont Plus value	310,00 € 400,00 € 400,00 € + 100,00 € *
	3 - ARNOULD	Gérardmer Saint-Dié Remiremont Plus value	250,00 € 450,00 € 400,00 € + 650,00 € *

## Marchés (suite)

Objet	Titulaire	Montant HT	Montant TTC
Prestations de fourniture de fonds de plan et de géoréférencement de réseaux en fouilles ouvertes (groupement de commandes avec la RME et le SIA)	Commune	10 000,00 € / an	
	RME	7 500,00 € / an	
Lot n° - fonds de plan	SIA	5 000,00 € / an	
Lot n° 2 – géoréférencement de réseaux neufs en fouilles ouvertes	Commune	15 000,00 € / an	
	RME	10 000,00 € / an	
	SIA	10 000,00 € / an	
Travaux pour le <b>désamiantage</b> d'un bâtiment communal situé rue des Boudières	CODEPA Arches	8 430,00 €	10 116,00 €
Travaux d'aménagement de la <b>Rue des Jonquilles</b> . Avenant n°1 – Montant	Group. d'entreprises Molinari /Broglia	804,00 €	964,80 €
<i>Nouveau montant du marché :</i>		483 051,50 €	579 661,80 €
Mission de contrôle technique – travaux de réaménagement de la cuisine du restaurant du complexe des Proyes	VERITAS Golbey	1 160,00 €	1 392,00 €
<b>Travaux rénovation et d'agrandissement l'Espace Gervais Poirot</b>			
Lot n° 2 : Démolition Gros œuvre	Metzger Cernay	1 470,00 €	1 764,00 €
Avenant n°1 – Montant :		48 385,00 €	58 062,00 €
<i>Nouveau montant du marché :</i>			
Lot n° 3 : Charpente – Bardage	SOCOPA Vagney	3 890,00 €	4 668,00 €
Avenant n°1 – Montant :		63 803,08 €	76 563,70 €
<i>Nouveau montant du marché</i>			
Lot n° 5 : Menuiseries	Menuiserie Vaxelaire	2 473,00 €	2 967,60 €
Avenant n°1 – Montant :	La Bresse	69 835,25 €	83 802,30 €
<i>Nouveau montant du marché</i>			
Lot n°10 : Peintures.	Lenoir F&N	2 524,02 €	3 028,82 €
Avenants n°1 & 2. - Montant :	Rambervillers	25 089,54 €	30 107,45 €
<i>Nouveau montant du marché :</i>			
Lot n°7 : Electricité - Chauffage.	Mangel Electricité Ferdrupt	1 160,00 €	1 392,00 €
Avenants n°1 & 2. - Montant :		32 479,00 €	38 974,80 €
<i>Nouveau montant du marché :</i>			
Lot n° 8 : Plomberie – Sanitaire	Roussel/Gerard	6 965,10 €	8 358,12 €
Avenant n°1 – Montant :	Golbey	18 100,10 €	21 720,12 €
<i>Nouveau montant du marché</i>			

# CONSEIL MUNICIPAL

## Marchés (suite)

Objet	Titulaire	Montant HT	Montant TTC
<b>Aménagement d'un cabinet de santé et de formation</b>			
<b>Prestations p/ réalisation études géotechniques</b>	Fondatec Maxéville	2 585,00 €	3 102,00 €
<b>Marché de maîtrise d'œuvre</b>			
Avenant N°2. Montant : <i>Fixer la rémunération forfaitaire définitive du maître d'œuvre</i>	Topic Architectes	19 909.50€	23 891.40€
Nouveau montant du marché :		70 949.50€	81 971.40€
<b>Attribution des lots :</b>			
Lot n°1 Démolitions légères - Curage	Bati 3000	17 995,00 €	21 594,00 €
Lot n° 2 Gros-œuvre	Porta Brolis	48 273,26 €	
Lot n° 3 Charpente bois	Bv Charpente	13 060,95 €	
Lot n° 4 Couverture zinguerie	Ferry Charpente	6 361,20 €	
Lot n° 6 Plâtrerie - faux plafonds - isolation	Grandemange	41 430,45 €	
Lot n° 7 Serrurerie	Schweitzer	14 597,00 €	
Lot n° 8 Menuiseries intérieures bois	Menuiserie Vaxelaire	79 538,10 €	
Lot n° 9 Revêtements sols souples carrelage faïence	Marbrerie Fransconi	19 900,00 €	
Lot n° 10 Menuiseries extérieures	Schweitzer	41 314,80 €	
Lot n° 11 Peinture	Al Renov	13 500,00 €	
Lot n° 12 Terrassement/ VRD/Amenag. Extérieurs	Molinari	67 967,10 €	
Lot n° 13 : Chauffage - ventilation	Methody Xolin Energy	58 952,34 €	
Lot n° 14 : Plomberie - Sanitaire	Methody Xolin Energy	20 759,82 €	
Lot n° 15 : Electricité	Mangel Électricité	31 772,00 €	
Fourniture d'un broyeur multi végétaux	Bolmont Val d'Ajol	34 700,00 €	41 640,00 €
Requalification d'une ancienne maison de retraite en foyer d'hébergement :			
Assurance dommages ouvrage :	Groupama	19 684.04 €	21 462.10 €
Contrat partenariat valorisation des Certificats d'Economie d'Energie :	Drapo	27 581,88 €	

## Subventions

Projet	Financier	Montant
Aménagement de la rue Paul Claudel	Conseil départemental des Vosges	15% du montant HT des dépenses estimées à 872 405.00€ HT à la charge de la commune et plafonné à 350 000.00€ HT.

## Tarifs

Objet	Tarifs
Crèche garderie Anicé le Sotré Saison 2024/2025 - Tarification	Vacances de Noël et février : 21/12/2024 au 04/01/2025 et du 08/02/2025 au 08/03/2025 Heure : 12,00 € Demi-journée : 42,00 € Six 1/2 journées sans cours ESF : 192,00 € Six 1/2 journées avec cours ESF : 150,00 € (Prestation ESF en sus du tarif indiqué)
	Hors vacances : 05/01/2025 au 07/02/2025 et 09/03/2025 au 15/03/2025 Heure : 12,00 € Demi-journée : 37,00 € Six 1/2 journées sans cours ESF : 170,00 € Six 1/2 journées avec cours ESF : 130,00 € (Prestation ESF en sus du tarif indiqué)

## Tarifs

Objet	Tarifs
<b>Sécurité sur les pistes.</b> <b>Recouvrement des frais de secours tarifs</b> <b>Saison 2024 / 2025</b>	Front de neige et petits soins accompagnants : 48,00 €
	Evacuation par scooter des neiges : 87,00 €
	Zone rapprochée : 203,00 €
	- Pistes de ski du Brabant
	- Pistes de ski de Lispach
	- Partie des pistes de La Bresse Hohneck
	Zone éloignée : 357,00 €
	- Partie des pistes de La Bresse Hohneck
	- Tout autre secteur d'intervention non compris dans la zone rapprochée.
	- Pistes de ski nordique dans leur ensemble (Secteur Ténine - Lispach) ainsi que le tremplin de saut.
Zone exceptionnelle : 711,00 €	
- Secours effectués en dehors de zones rapprochées ou éloignées.	
- Secteurs de liaison entre les différents domaines nordiques.	
- Secteurs Champis /Rouge Feigne pour le domaine Nordique.	
Evacuation hélicoptérée médicalisée : Pour la 12 <sup>e</sup> saison consécutive, les évacuations hélicoptérées ne sont plus assurées par la gendarmerie, à titre indicatif, le tarif pour la saison 2007/2008 s'élevait à 1607.00 €	



## Débat d'orientation budgétaire 2025



Le Code général des Collectivités Territoriales prévoit que dans les communes de 3500 habitants et plus, un débat doit avoir lieu au Conseil Municipal sur les orientations générales du budget dans un délai de deux mois précédant l'examen de celui-ci.

Ce débat ne donne pas lieu à décision, l'exécutif restant entièrement libre des suites à réserver au déroulement de la préparation du budget. Ce débat constitue toutefois un moment essentiel de la vie d'une collectivité locale car il permet de définir sa politique d'investissement et sa stratégie financière.

Il constitue la première étape du cycle budgétaire, et a pour objectif de permettre au Conseil :

- De discuter des orientations budgétaires qui préfigurent les priorités qui seront ensuite affichées dans le budget primitif
- D'être informé sur la situation financière de la collectivité
- De donner aux conseillers la possibilité de s'exprimer sur la stratégie financière de la commune.
- Un rapport d'orientation budgétaire a été distribué lors de la séance pour débat. Il est consultable au secrétariat général en Mairie.

### Convention avec l'association omnisports la bressaude et le foyer de ski nordique

Suite aux travaux de mise aux normes et d'agrandissement des locaux de l'Espace Gervais Poirot, une nouvelle convention de mise à disposition à l'association omnisports La Bressaude et à l'association du Foyer de ski nordique a été approuvée par Le Conseil Municipal

Cette nouvelle convention de mise à disposition à titre gratuit prévoit que les associations peuvent utiliser l'ensemble des locaux en période hivernale. En dehors de cette période, soit du 1<sup>er</sup> avril au 31 octobre, une partie des locaux, comprenant la salle commune, la cuisine, sanitaires et le local ménage, peut être louée sur demande auprès de la Mairie de La Bresse.

## Attribution de marché

Une procédure de mise en concurrence sur procédure adaptée a été lancée le 13 novembre 2024 pour la réalisation de travaux de requalification d'une ancienne maison de retraite en foyer d'hébergement pour travailleurs saisonniers.

Le 3 février 2025, au terme de l'analyse des offres réalisée par l'équipe de maîtrise d'œuvre constituée entre le cabinet Topic Architecture (mandataire) et les bureaux d'études FIBE et INGB (cotraitants), la commission achats s'est réunie pour proposer une décision quant à l'attribution de ce marché.

Au regard du rapport d'analyse des offres, le Conseil municipal a approuvé l'attribution des marchés comme suit :

- Lot 01 : Désamiantage - 26 965.00 € HT - à la Sté Décontamination maintenance industrie ( Vagney)
  - Lot 02 : Démolitions légères/Curages - 44 637.00 € HT - à la Sté Fatalot (Gérardmer),
  - Lot 03 : Gros-oeuvre - 73 679.94 € HT - à la Sté Valence Dominique (Brouvelieures),
  - Lot 04 : Couverture/Etanchéité/Zinguerie - 81 336.02 € HT - à la Sté Valence Dominique (Brouvelieures),
  - Lot 05 : Echafaudages - 12 995.50 € HT - à la Sté Nouvelle Multi-Locations (Epinal),
  - Lot 07 - Menuiseries extérieures - 81 853.00 € HT - à la Société Commerciale MCV (Granges-Aumontzey),
  - Lot 11 - Menuiseries intérieures bois - 131 903.00 € HT - à la sté Menuiserie Vaxelaire (La Bresse),
  - Lot 13 : Aménagements extérieurs - 14 221.23 € HT - à la Sté ID Verte (Mulhouse),
  - Lot 17 : Cuisine - 14 001.94 € HT - au Comptoir Hotelier (Gérardmer),
  - Lot 18 : Mobilier intérieur - 33 912.04 € HT - à la Sté Manutan Collectivites (Niort),
- Autres lots : négociations avec les candidats, conformément aux dispositions du règlement de consultation

## Urbanisme – terrains

### Cession de terrain à M. Guillaume Desgrippes

- Lot n° 7 du lotissement « La Lunelle »
- Parcelle AR 1158 pour 1 075 m<sup>2</sup>
- Zone UC du P.L.U.
- Tarif : 29,01 € HT /m<sup>2</sup> (suite maintien tarif 2021 pour année 2024)
- Conditions de cession de terrain en résidence principale

### Echange de terrain et mise à disposition gratuite de terrain avec la SCI La Vertbruche

La SCI la Vertbruche, représentée par M. Gueguen, a sollicité la Commune pour l'acquisition de terrain et la mise à disposition de terrain d'aisance.

Après instruction et compte tenu des activités du secteur, les délimitations suivantes ont été validées :

#### Échange avec soulte au profit de la Commune de La Bresse :

- Cession par la Commune de La Bresse à SCI La Vertbruche de 1111 m<sup>2</sup>, AE 533
- Cession par la SCI la Vertbruche à la Commune de La Bresse de 144 m<sup>2</sup>, AE 536
- Cession réalisée au tarif de 15 €/m<sup>2</sup> avec une soulte en faveur de la Commune de La Bresse correspondant à (1111 – 144) x 15 € = 14 505 €.
- Avis DGfip Pôle évaluation domaniale 2021 88 075 46 253 reconduite le 09/09/2024 .
- Zone Nt et UY du Plan Local d'Urbanisme.

#### Mise à disposition des terrains communaux :

La SCI La Vertbruche dispose d'une convention de mise à disposition de terrain communal n°375 en date du 01/01/2021 pour un terrain situé AE 177 partie (jardin). Il a été proposé un avenant n°1 pour la mise à disposition des terrains suivants :

- AE 536 pour 144 m<sup>2</sup>: en l'absence de projet à court terme cette parcelle acquise par la Commune de La Bresse sera mise à disposition de la SCI la Vertbruche à usage de stationnement
- AE 177p pour environ 180 m<sup>2</sup> en continuité du terrain objet de la convention du 01/01/2021 n°375 terrain d'aisance
- Les conditions initiales sont inchangées, notamment à titre gratuit, précaire et révocable, personnelle, pour un an reconductible par tacite reconduction.

### Mise à disposition gratuite de terrain communal

#### A Mme Sarah Mangin

Situation : Section AC, terrain situé entre la parcelle AC 172 et la Rue de Bellevue, constitué par un talus délaissé de voirie non affecté à la voirie.  
Durée : 1 an reconductible par tacite reconduction d'année en année à défaut de dénonciation de la convention par l'une ou l'autre partie  
Redevance : s'agissant d'un prêt, la mise à disposition est réalisée à titre gratuit.

#### A Mme Ingrid Rebel

Mme Rebel Ingrid, propriétaire de la maison 13 Route du Brabant a sollicité auprès du Syndicat Intercommunal d'Assainissement (S.I.A.) une demande de raccordement au réseau public d'assainissement. Le projet approuvé par le S.I.A. fait état d'un raccordement via la parcelle AL 500, parcelle communale.

- Mise à disposition de terrain par la commune, pour les besoins des travaux correspondants à savoir : passage d'une canalisation pour le branchement de l'assainissement.
- Situation: AL 500 (partie), plan de principe annexé à la convention (1 m de part et d'autre de la canalisation)
- Remise en état du terrain et entretien à la charge et sous la responsabilité du demandeur
- Durée: 1 an reconductible par tacite reconduction d'année en année à défaut de dénonciation de la convention par l'une ou l'autre partie
- Redevance: s'agissant d'un prêt, la mise à disposition est réalisée à titre gratuit.

#### A M. Stéphane Mougel

Depuis 2019, M. Stéphane Mougel bénéficie d'une convention de mise à disposition de terrain communal (n°161). Suite à une évolution de propriété, cession de terrain par délibération du 12 novembre 2024, la convention a fait l'objet d'un avenant afin de déduire les parcelles cédées.

En retour à ce projet d'avenant, M. Mougel a fait savoir qu'il entretenait un autre terrain sur ce même site et a demandé l'intégration de la parcelle AL 298. Après étude de la demande, compte-tenu d'une exploitation continue et réelle, la mise à disposition de cette parcelle AL 298 a été validée.

- Récapitulatif du terrain mis à disposition - convention n°161 et avenant  
AL 298 (5 830 m<sup>2</sup>), AL 267 ( 2 210 m<sup>2</sup>), AL 276 (1 960 m<sup>2</sup>), AL 277 (3 610 m<sup>2</sup>) et AL 358 partie (100 m<sup>2</sup>) pour un total de 13 710 m<sup>2</sup>

### Intégration de l'Ouvrage « Pont du Chitelet » dans le domaine public communal

De 2007 à 2009, le Département a réalisé des travaux de dévoiement de la RD34D au droit de la station de La Bresse Hohneck. Ces travaux, de nature à améliorer les conditions de circulation et de stationnement, ont conduit à générer une délaissée de route départementale, d'une longueur de 32 m comprenant un ouvrage d'art nommé « Pont du Chitelet », situé entre le giratoire Nord et le parking Nord.

Par courrier en date du 29 mai 2024, le Département a proposé à la commune de La Bresse un programme de travaux avant rétrocession de cette section de RD incluant l'ouvrage du Chitelet ; ces travaux incluant notamment le comblement d'affouillements, la reprise d'enrochements et la réalisation d'un enrobé général sur l'ouvrage, ont été menés à l'automne 2024.

Ce transfert à titre gratuit au profit de la commune de La Bresse, de cette emprise incluant l'ouvrage dit « Pont du Chitelet » a été validé par le Conseil Municipal.

### Bail de Location du Droit de Chasse

Le bail de location amiable du droit de chasse au profit de la société de chasse Saint Hubert de La Bresse arrive à échéance le 31 mars 2025. Conformément à l'article L. 429-7 du code de l'Environnement et sur avis favorable de la commission forêt/environnement du 22/01/2025, le Conseil Municipal a renouvelé le bail pour une période de 9 ans avec le locataire en place de façon amiable, aux conditions suivantes :

- Locataire : Société de Chasse Saint Hubert La Bresse
- Durée : 9 ans soit une période de 2025 à 2034
- Loyer 2025 : 23387 € correspondant au loyer 2024 indexé sur indice fermage 2024

## Attribution de PARRAINAGES et MÉCÉNATS sportifs

Après étude des dossiers par les membres de la Commission « Sports » du 21 novembre 2024, le Conseil Municipal a validé la participation financière aux athlètes mentionnés ci-dessous, selon les critères de répartition indiqués dans la délibération du 13 décembre 2021, et dans la limite des crédits ouverts, pour un montant de 195 € pour les parrainages et 390 € pour les mécénats sportifs.

### Parrainages

Ski Nordique-Biathlon : Thaïs Morel-Munck - Triathlon : Baptiste Mougin - Athletisme : Emeric Spenle

Ski Alpin : Mathis Mengin, Lucie Claudel, Amalia Zeiss, Sacha Parmentier, Pierre Lancon, Noé Tom - Course Orientation : Anthia Boissonnet

Tir : Manon Thiriet, Eliot Philippe, Tom Bertrand

### Mécénats

Tir : Paula Oudot - Biathlon : Paula Botet, Maela Correia, Amandine Mengin, Guillaume Poirot, Marius Remy

Combiné Nordique : Maela Didier, Oriane Didier, Justine Mengin

Ski de Fond : Delphine Claudel, Matteo Correia, Léonie Perry, Romain Vaxelaire, Léon Mevel

## Convention de partenariat - Crèche-garderie Anicé le Sotré

Afin de répondre au cahier des charges du Label Famille Plus, un accueil des enfants à partir de 18 mois doit être proposé au pied des pistes. Constatant la carence d'initiative privée pour assurer ce service, la Commune de La Bresse a décidé de gérer en régie la structure crèche-garderie Anicé le Sotré à la station de La Bresse-Hohneck.

Dans ce cadre, il a été convenu avec la société La Bresse Labellemontagne et l'Ecole de Ski de La Bresse d'établir un partenariat afin de définir les conditions de fonctionnement de cette structure, notamment pour ce qui concerne la répartition des coûts de fonctionnement.

Il est ainsi prévu qu'à l'issue du bilan financier établi hors fluides consommés (qui resteront à la charge de la Commune), les partenaires participent en cas de déficit de fonctionnement de la façon suivante :

- La Bresse Labellemontagne : 2/3 du déficit dans la limite de 20 000 € nets de taxe.
- ESF La Bresse : 1/3 du déficit, dans la limite de 10 000 € nets de taxe.

Cette convention conclue pour une durée 3 ans à compter de sa signature, a été validée par le Conseil Municipal.

## Nouvelle tarification de la cantine

Depuis le 1<sup>er</sup> janvier 2022, la commune a mis en place la tarification sociale dans les cantines scolaires pour permettre aux enfants des familles les plus modestes de manger à la cantine pour 1 €.

Une aide financière est accordée aux communes et aux intercommunalités rurales fragiles qui instaurent une grille tarifaire comportant au moins 3 tranches, dont la plus basse est au tarif maximal d'un euro, pour les cantines des écoles élémentaires et des écoles maternelles.

Depuis janvier 2024, l'aide est versée à deux conditions :

- La grille tarifaire de restauration scolaire doit prévoir au moins trois tranches, calculées selon les revenus des familles (quotient familial)
- La tranche la plus basse de cette tarification ne doit pas dépasser 1 euro par repas pour les familles dont le QF, au choix de la commune, ne dépasse pas 1000.

Le dispositif actuellement en vigueur venant à terme le 17 décembre 2024, une nouvelle convention triennale avec l'Etat a été signée, afin de pérenniser le dispositif, et applicable au 1<sup>er</sup> janvier 2025.

Quotient familial	De 0 à 1000	De 1001 à 1200	Supérieur à 1201	Extérieurs
Tarifs	1,00€	2,50€	3,60€	8,00€



## FORÊT – État d'assiette des coupes 2025

Sur la base de la proposition présentée par l'ONF en application de l'article R213-23 du Code Forestier, le Conseil Municipal demande à l'Office National des Forêts, d'asseoir les coupes de l'exercice 2025. Il confie aux soins de l'ONF de retenir la destination ou les destinations la plus appropriée aux mieux des intérêts de la Commune pour les coupes ou partie de coupes et les produits accidentels

## Attribution d'une aide exceptionnelle en faveur de l'île de Mayotte

Considérant l'appel à la solidarité lancé par l'AMF, le Conseil Municipal a décidé d'apporter une aide exceptionnelle, d'un montant de 10 000 €, en faveur de l'île de Mayotte durement sinistrée suite au passage du cyclone Chido.

## EMPLOIS D'ETE 2025



Postes à pourvoir  
de juin à août

- Agent polyvalent aux Services Techniques Municipaux
- Agent d'accueil sur différents services
- Agent polyvalent au Domaine du Haut des Bluches
- Agent polyvalent à la Régie Municipale d'Electricité

Candidature à présenter pendant le CAFE de l'EMPLOI le mardi 8 avril 2025 de 9h à 11h30 à la Halle des Congrès (La Bresse) avec CV, mentionnant :

- date de naissance
- disponibilités précises
- parcours scolaire
- permis B si obtenu

Lycéen, étudiant  
(plus de 18 ans de préférence)

**Vous n'êtes pas disponible pendant le Café de l'Emploi ?**

Vous pouvez envoyer CV et lettre de motivation  
à [info@labresse.fr](mailto:info@labresse.fr)

Renseignements : 03 29 25 40 21  
Service Ressources Humaines  
Mairie de La Bresse



## Prévention

En raison d'une augmentation significative des cas d'intoxication au monoxyde de carbone, l'ARS mène une campagne de sensibilisation.



Une brochure détaillée, présentant les risques liés au monoxyde de carbone ainsi que les bons gestes pour les éviter, est disponible sur le site de l'ARS Grand Est, ou en flashant ce QR Code

## Nouveau à La Bresse

### Clem'en Vert

ENTRETIEN  
ESPACES VERTS



06 31 22 79 98



[clem.en.vert@outlook.fr](mailto:clem.en.vert@outlook.fr)



LA BRESSE  
ET  
PROXIMITE



Couverture - Bardage - Zinguerie - Maçonnerie

03 55 82 17 79  
06 23 07 69 20  
[marcmorel88250@outlook.fr](mailto:marcmorel88250@outlook.fr)  
179 rue du Hohneck  
88250 LA BRESSE

## Vie communale

### Inauguration de l'extension de l'Espace Gervais Poirot

Construit en 1980, l'Espace Gervais Poirot, souvent appelé «chalet de la Coupe du Monde», avait vieilli et ne répondait plus aux besoins actuels. Trop petit, obsolète et non conforme aux normes en vigueur, il nécessitait une rénovation pour continuer d'accueillir les jeunes skieurs des générations futures.

Les premières réflexions sur le projet ont démarré en 2019. Cependant, la modification d'un bâtiment situé dans un cadre naturel protégé n'a pas été simple. Les contraintes d'urbanisme ont compliqué le dossier, nécessitant une extension et deux annexes pour augmenter la surface de 86 m<sup>2</sup>, portant le bâtiment initial de 176 m<sup>2</sup> à 262 m<sup>2</sup>. L'aménagement de 80 m<sup>2</sup> à l'étage a également été réalisé, tout en mettant le site aux normes électriques, de sécurité et d'accessibilité.

En décembre 2020, l'architecte Jérôme Thibault, associé au cabinet Patrice Normand, a rejoint le projet pour définir les aspects techniques des 10 lots de travaux. Le chantier, débuté en avril 2024, s'est achevé fin décembre de la même année.



Ce projet a mobilisé 10 entreprises du BTP pendant 9 mois. Financé à 96 % par la commune et à 4 % par une subvention Dotation d'Équipement des Territoires Ruraux, il a permis de moderniser l'Espace Gervais Poirot, offrant au ski club et au foyer de ski un outil mieux adapté à l'accueil des jeunes skieurs.

En dehors de la saison hivernale, l'espace est également disponible à la location pour les événements familiaux ou rassemblements amicaux.

## 30<sup>e</sup> anniversaire de l'association des Jardiniers de La Bresse

L'assemblée générale s'est tenue le samedi 18 janvier 2025. Une quarantaine d'adhérents ont unanimement voté la modification des statuts lors de l'assemblée extraordinaire. Celle-ci fut suivie de l'assemblée générale annuelle.

Dans le cadre du 30<sup>e</sup> anniversaire, plusieurs activités phares sont prévues :

- **23 mars** : Ciné-débat « Paysans du ciel à la terre » au Ciné Grand Ecran
- **18 mai** : Bourse aux plantes sur la Place du Champstel suivie d'un repas sous la forme d'auberge espagnole
- **Juillet-août** : Visite des jardins
- **Octobre 2025** : Sortie Folie'Flore à Mulhouse

Mais l'activité principale pour cette année 2025 reste l'organisation du concours visant à l'embellissement des lieux de vie. Tout résident de La Bresse pourra s'inscrire et y participer en décorant la façade de son habitation, son potager, son jardin.

Le jury, composé des membres du Conseil d'Administration, sillonnera dès fin juillet les rues et sentiers du village afin d'observer les différentes compositions. Chaque participant se verra offrir un lot lors de la fête des associations début septembre. En espérant un maximum de participants. Les modalités plus précises seront communiquées sous peu.

**Pour toutes informations : Raymond Marchand**  
 lesjardiniers88250@gmail.com - 07 71 32 90 39



## Vie communale

### Du « nouveau » mobilier chez les P'tits Amis de Oui-Oui

Quand on est accueilli chez les P'tits Amis de Oui-Oui, on est petit ! Mais, comme les grands, on mange tout en discutant, on est curieux, et chaque jour on gagne en autonomie. Dans ce sens, les professionnelles de la structure ont réaménagé l'espace repas. L'idée est de faciliter les échanges entre les enfants en minimisant la place de l'adulte, pourtant indispensable pour accompagner le repas. Ainsi, de nouvelles tables et chaises ont été installées. Nouvelles ? Pas tout à fait, car chez les P'tits Amis de Oui-Oui, quand c'est possible, on récupère et on donne une deuxième vie aux objets après un petit ajustement. Par ailleurs, le coin cuisine a été pourvu d'une petite estrade, permettant aux plus petits de suivre la mise en place du repas et le débarrassage, très formateur pour nos jeunes copieurs qui grandissent avec les gestes du quotidien.



## Événementiel

### Maison de La Bresse

**Expo très nature à la Maison de la Bresse - Du 8 mars au 27 avril - « Échappée Sauvage »**

Loïc Baur et Pierre-Alain Laporte proposent deux univers photographiques qui se rejoignent dans leurs approches. Deux univers colorés et contrastés, qui invitent au voyage en Hautes-Vosges. Ces deux amis, photographe animalier et photographe de paysage, vont faire découvrir des clichés qui incitent à la contemplation.

**La complémentarité se fera avec une exposition proposée par l'ONF et l'UR COFOR, intitulée :**

**« Les forêts du Grand Est à l'épreuve du changement climatique ».**

Elle explique l'importance de la forêt et les actions qui sont mises en œuvre pour pérenniser son développement et sa préservation face au changement climatique.

De quoi apprendre, de façon ludique, sur ce monde qui entoure la commune.

Parmi les animations proposées : le goûter de l'art et des médiations avec les scolaires.

## Café de l'emploi

Le Café de l'emploi se tiendra à la Halle des Congrès le **mardi 8 avril de 9 h à 11 h 30**. Similaire à un forum de l'emploi, c'est un forum convivial et moins formelle, ouvert à tous, où de nombreux postes seront proposés en CDD, CDI, saisonniers, dans divers domaines. On pourra retrouver le transport, les services, les agences d'intérim, le tourisme et les loisirs, l'hôtellerie-restauration ou encore les collectivités. Des organismes de formation (CFA), d'information et d'orientation seront également présents pour vous informer. Ce café de l'emploi sera l'occasion aux chercheurs d'emploi, étudiants, diplômés ou non de pouvoir rencontrer des recruteurs dans un cadre décontracté. Venez nombreux, que vous soyez au début de votre carrière, en transition professionnelle ou simplement curieux des opportunités dans la région.

**Café de l'emploi  
A La Bresse**

Halle des Congrès  
2A Rue des Projes, 88250

Mardi 8 avril 2025 9H - 11H30

Viens avec ton CV, on amène le café !

Prêt à relever de nouveaux défis ?  
Ton futur job se trouve ici !

Secteur d'activités présents :

- Industries - Commerces
- Services
- Formation - Orientation
- Tourisme et Loisirs
- Intérim
- Hôtellerie - Restaurants
- ....

Contact : forumdesemplois@labresse.fr / 03 29 25 40 21



## MLC-Cinéma Grand écran

Programme à partir du 5 Mars 2025

### Semaine du 5 au 11 mars



#### PADDINGTON AU PÉROU

Sortie : 5 février 2025 (1h46). Aventure, Comédie, Famille réalisée par Dougal Wilson  
Alors que Paddington rend visite à sa tante Lucy bien-aimée, qui réside désormais à la Maison des ours retraités au Pérou, la famille Brown et notre ours préféré plongent dans un voyage inattendu et plein de mystères, à travers la forêt amazonienne et jusqu'aux sommets des montagnes du Machu Picchu.



#### LA PAMPA

Sortie : 5 février 2025 (1h43). Drame réalisé par Antoine Chevrollier avec Sayid El Alami, Amaury Foucher, Damien Bonnard  
Tout public avec avertissement  
Willy et Jojo, deux ados inséparables, passent leur temps à chasser l'ennui dans un petit village au cœur de la France. Ils se sont fait une promesse : ils partiront bientôt pour la ville. Mais Jojo cache un secret. Et quand tout le village le découvre, les rêves et les familles des deux amis volent en éclat.



#### UN PARFAIT INCONNU

Sortie : 29 janvier 2025 (2h20). Biopic, Drame, Musical réalisé par James Mangold avec Timothée Chalamet, Edward Norton, Elle Fanning - Tout public  
New York, 1961. Alors que la scène musicale est en pleine effervescence et que la société est en proie à des bouleversements culturels, un énigmatique jeune homme de 19 ans débarque du Minnesota avec sa guitare et son talent hors normes qui changeront à jamais le cours de la musique américaine. Durant son ascension fulgurante, il noue d'intimes relations avec des musiciens légendaires de Greenwich Village, avec en point d'orgue une performance révolutionnaire et controversée qui créera une onde de choc dans le monde entier...



#### GOD SAVE THE TUCHE

Sortie : 5 février 2025 (1h33). Comédie réalisée par Jean-Paul Rouve avec Jean-Paul Rouve, Isabelle Nanty, Claire Nadeau  
Les Tuche mènent à nouveau une vie paisible à Bouzoules. Mais lorsque le petit-fils de Jeff et Cathy est sélectionné pour un stage de football à Londres, c'est l'occasion rêvée pour toute la famille d'aller découvrir l'Angleterre et de rencontrer la famille royale. Entre chocs culturels et maladroites, les Tuche se retrouvent plongés au cœur de la royauté anglaise, qui n'est pas prête de doubler leur séjour !

### Semaine du 12 au 18 mars



#### DAFFY ET PORKY SAUVENT LE MONDE

Sortie : 12 février 2025 (1h31). Aventure, Animation, Comédie, Famille, Science Fiction réalisée par Peter Browngardt - Tout public  
L'un des plus grands duos comiques de l'Histoire, Daffy Duck et Porky Pig, fait son grand retour au cinéma dans une nouvelle comédie déjantée. Enchaînant les gags et les catastrophes dont seuls les Toons sont capables, Daffy Duck, Porky Pig et une nouvelle venue prénommée Petunia Pig vont tenter de sauver le monde d'une terrible menace.



#### BRIDGET JONES : FOLLE DE LUI

Sortie : 12 février 2025 (2h04). Comédie, Romance réalisée par Michael Morris avec Renée Zellweger, Chiwetel Ejiofor, Leo Woodall  
Bridget Jones a cinquante-deux ans et deux enfants. Après le décès de Mark Darcy, avec qui elle a vécu dix ans de bonheur, elle est à nouveau en quête de l'homme idéal. Mais ce n'est pas si facile de se remettre sur le marché du célibat. Les mésaventures de Bridget n'ont rien perdu de leur piquant !



#### MARIA

Sortie : 5 février 2025 (2h03). Biopic réalisé par Pablo Larraín avec Angelina Jolie, Pierfrancesco Favino, Alba Rohrwacher - Tout public  
La vie de la plus grande chanteuse d'opéra du monde, Maria Callas, lors de ses derniers jours, en 1977, à Paris.



#### CAPTAIN AMERICA : BRAVE NEW WORLD

Sortie : 12 février 2025 (1h58). Action, Aventure, Fantastique réalisée par Julius Onah avec Anthony Mackie, Harrison Ford, Danny Ramirez  
Peu après avoir fait la connaissance du nouveau président des Etats-Unis Thaddeus Ross, Sam Wilson se retrouve plongé au cœur d'un gigantesque incident international. Dans une lutte acharnée contre la montre, il se retrouve contraint de découvrir la raison de cet infâme complot avant que le véritable cerveau de l'opération ne mette bientôt le monde entier à feu et à sang...

### Semaine du 19 au 25 mars



#### LE DERNIER SOUFFLE

Sortie : 12 février 2025 (1h39). Drame réalisé par Costa-Gavras avec Denis Podalydès, Kad Merad, Marilyne Canto  
Tout public  
Dans un dialogue amical et passionné, le docteur Augustin Masset et l'écrivain Fabrice Toussaint se confrontent pour l'un à la fin de vie de ses patients et pour l'autre à sa propre fatalité. Emportés par un tourbillon de visites et de rencontres, tous deux démarrent un voyage sensible entre rires et larmes : une aventure humaine au cœur de notre vie à tous.



#### MERCATO

Sortie : 19 février 2025 (2h02). Comédie dramatique, Thriller réalisée par Tristan Séguéla avec Jamal Debbouze, Monia Chokri, Hakim Jemili  
Mercato nous plonge dans les coulisses du football d'aujourd'hui, industrie planétaire où les intérêts se chiffrent en milliards. Driss, agent de joueurs, a sept jours pour sauver sa peau avant la fin du mercato...



#### DAFFY ET PORKY SAUVENT LE MONDE

Sortie : 12 février 2025 (1h31). Aventure, Animation, Comédie, Famille, Science Fiction réalisée par Peter Browngardt  
Tout public  
L'un des plus grands duos comiques de l'Histoire, Daffy Duck et Porky Pig, fait son grand retour au cinéma dans une nouvelle comédie déjantée. Enchaînant les gags et les catastrophes dont seuls les Toons sont capables, Daffy Duck, Porky Pig et une nouvelle venue prénommée Petunia Pig vont tenter de sauver le monde d'une terrible menace.



#### PAYSANS DU CIEL À LA TERRE

Sortie : 11 mars 2023 (1h24). Documentaire réalisé par Hervé Payen  
Un film-enquête entre ciel et terre au cœur des Hauts-de-France pour rencontrer des agriculteurs qui cherchent, chacun à leur façon, à travailler avec la vie du sol, afin de nourrir la Terre autant qu'elle nourrit les hommes.

### Semaine du 26 mars au 4 avril



#### VAIANA 2

Sortie : 27 novembre 2024 (1h40). Aventure, Animation, Famille réalisée par David G. Derrick Jr., Jason Hand, Dana Ledoux Miller  
Tout public  
Claire, une célèbre chanteuse, s'envole au Japon pour un dernier concert à guichet fermé. Lorsque le concert prend fin, sa vie sur terre s'arrête aussi. Une nouvelle vie inattendue s'offre alors à elle : un au-delà dans lequel Yuzo, l'un de ses plus grands fans, l'attend.



#### A REAL PAIN

Sortie : 26 février 2025 (1h30). Comédie dramatique réalisée par Jesse Eisenberg avec Jesse Eisenberg, Kieran Culkin, Will Sharpe  
Tout public  
Deux cousins aux caractères diamétralement opposés - David et Benji - se retrouvent à l'occasion d'un voyage en Pologne afin d'honorer la mémoire de leur grand-mère bien-aimée. Leur odyssee va prendre une tournure inattendue lorsque les vieilles tensions de ce duo improbable vont refaire surface avec, en toile de fond, l'histoire de leur famille...



#### UN OURS DANS LE JURA

Sortie : 1<sup>er</sup> janvier 2025 (1h53). Comédie, Thriller réalisée par Franck Dubosc avec Franck Dubosc, Laure Calamy, Benoît Poelvoorde  
Tout public avec avertissement  
Michel et Cathy, un couple usé par le temps et les difficultés financières, ne se parle plus vraiment. Jusqu'au jour où Michel, pour éviter un ours sur la route, heurte une voiture et tue les deux occupants. 2 morts et 2 millions en billets usagés dans le coffre, forcément, ça donne envie de se réparer. Et surtout de se taire.



#### L'ATTACHEMENT

Sortie : 19 février 2025 (1h45). Drame réalisé par Carine Tardieu avec Valeria Bruni Tedeschi, Pio Marmai, Vimala Pons  
Tout public  
Sandra, quinquagénaire farouchement indépendante, partage soudainement et malgré elle l'intimité de son voisin de palier et de ses deux enfants. Contre toute attente, elle s'attache peu à peu à cette famille d'adoption.

## Événementiel Music Live Events

Saint Patrick 2025  
Salle des Fêtes

The Celtic Tramps, une bande de musiciens naufragés, prête à faire danser comme on le faisait jadis. Assurément Folk Rock Celtique, cette bande de copains emmène le public dans leur univers musical super dynamique et folklorique. Ils le disent eux même :

« Nos chansons prennent à l'abordage les coins de rues, les ports, les pubs, bars et salles de spectacles en manque de vibrations folkloriques. »

Les Bézéd'h est un répertoire de compositions, de reprises, de Rock Celtique. Tous les ingrédients d'une Saint Patrick placée sous le signe des énergies positives. À découvrir absolument.

Samedi 22 mars à partir de 20h30

Tarif : 25 € en prévente

Infos : 06 32 50 69 76

**LA BRESSE**  
SALLE DES FÊTES  
Music Live Events organisation et Amorock Production présentent

**CONCERT**  
THE CELTIC TRAMPS  
ST. PATRICK'S DAY  
BEZED'H

**SAM. 22 MARS 20H30**

TARIFS : Prévente : 25€ Caisse du soir : 30€  
OUVERTURE DES PORTES : 19h30  
Billetterie : Weezevent / Super U et à l'Hôtel Ibis de la Bresse  
06 32 50 69 76

Recette proposée par  
le restaurant l'Authentik  
2 rue Mougel Bey  
88250 La Bresse  
Tél. : 09 84 41 54 19



## Tatin montagnarde au lard fumé et munster

Matériel : 10 moules à tartelette  
Ingrédients pour 10 personnes

### Pâte brisée

- 250 g de farine T55
- 100 g de beurre ramolli
- 1 jaune d'œuf
- 5 cl d'eau froide
- 1 pincée de sel
- 1 pincée de sucre

### Garniture

- 20 tranches de lard fines
- 500 g de pommes de terre cuites
- 10 tranches de Munster d'environ 15g (ou plus selon votre envie !)

### Appareil à quiche

- 3 oeufs
- 300 g de lait
- 300 g de crème liquide
- Sel – poivre



### Préparation

#### Étape 1 : Préparer la pâte

Dans la cuve d'un robot muni d'un crochet, verser la farine, le sel et le beurre ramolli. Mélanger pendant 5 minutes. Ajouter le jaune d'œuf et l'eau froide. Former une boule homogène et rajouter un peu d'eau si nécessaire. Etaler la pâte avec une épaisseur d'environ 3 mm et réaliser des cercles de la taille des moules à tartelettes. Et les piquer.

#### Étape 2 : Réaliser l'appareil à quiche

Préchauffer le four à 200 °C.

Beurrer chaque moule à tartelette et les chemiser avec les bandes de lard. Ajouter les pommes de terre cuites et coupées en petits dés. Verser l'appareil à quiche et ajouter la tranche de Munster

#### Étape 3 : Cuisson des tatins

Mettre au four les tatins pendant environ 10 minutes pour une première cuisson. A la sortie du four, ajouter les cercles préalablement découpés sur chaque tatin. Ajouter une feuille de cuisson et une grille dessus pour éviter quela pâte gonfle. Cuire de nouveau 15 min.

C'est prêt ! A déguster bien chaud avec une salade !



## Insertion par l'Activité Économique



*Il existe en France plusieurs leviers sociaux pour permettre d'accompagner les personnes éloignées de l'emploi. L'insertion professionnelle est un levier qui repose sur un échange «gagnant/gagnant» entre l'État et les personnes qui en ont besoin.*

*En 2021, la commune crée son propre chantier d'insertion. Ce dossier explique le fonctionnement de ce modèle économique et social.*

*Bonne lecture.*

*Geneviève Demange, adjointe aux affaires sociales*

## Qu'est-ce que l'IAE ?

L'IAE (insertion par l'activité économique) consiste à accompagner des personnes aux profils différents et aux parcours socioprofessionnels fragilisés par de multiples facteurs (âge, état de santé, précarité) par le biais de contrats spécifiques. C'est ainsi le moyen de répondre de façon pertinente à des problématiques sociétales, économiques et sociales, et de lutter contre l'exclusion, l'isolement professionnel et la précarité.

À l'échelle nationale, en 2019, ce sont 3 843 SIAE (structures de l'insertion par l'activité économique) qui sont recensées. Dans les Vosges, en 2024, 52 structures s'étendent sur le territoire. De nature et de secteur d'activités différents, elles ont pourtant un but commun : permettre aux personnes les plus éloignées de l'emploi de bénéficier d'un encadrement et d'un accompagnement personnalisé pour les guider vers l'emploi dit « classique et durable ».

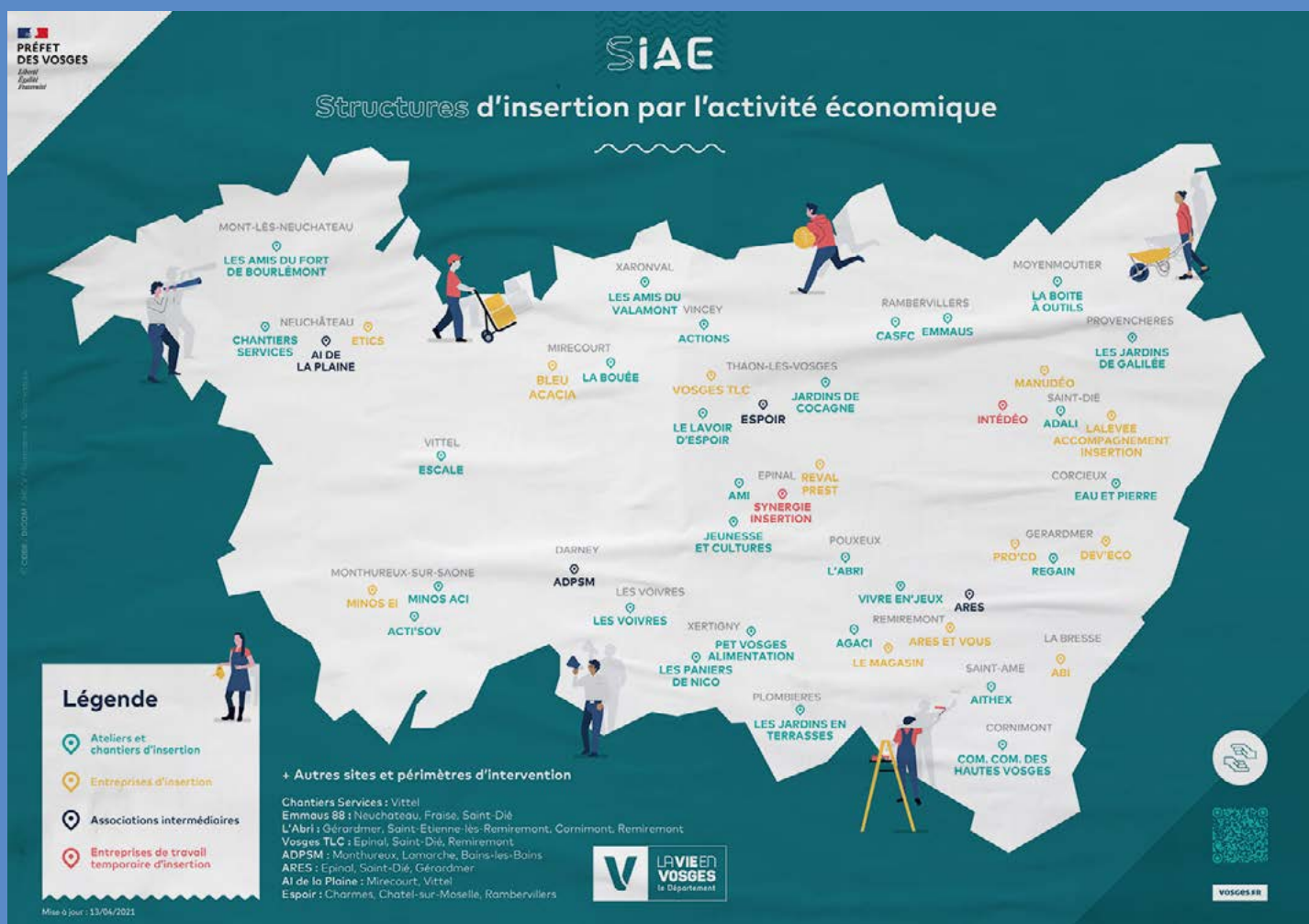

▲ Carte des SIAE des Vosges

« Il n'y a pas de société prospère et durable qui puisse tolérer en son sein une exclusion persistante. C'est pourquoi la stratégie conduite de façon résolue par le gouvernement et la Ministre du Travail ne saurait aboutir pleinement sans s'attaquer de façon massive et déterminée au noyau dur de l'éloignement à l'emploi, véritable trappe à pauvreté.

C'est tout l'enjeu du Pacte que propose le Conseil de l'Inclusion dans l'Emploi : l'insertion par l'activité économique (IAE), parce qu'elle conjugue activité économique et mission sociale, est l'un des leviers les plus pertinents et les plus puissants pour dessiner les contours d'une société plus inclusive. [...] »

Thibaut Guilluy - Président du Conseil de l'Inclusion dans l'Emploi

## Les catégories de structures et les activités exercées

### Zoom sur les différentes catégories de structures :

- Les associations intermédiaires (AI) qui permettent à des personnes rencontrant des difficultés sociales et professionnelles particulières de travailler occasionnellement pour le compte d'utilisateurs : elles sont au nombre de 4 dans les Vosges.
- Les ateliers et chantiers d'insertion (ACI) qui proposent une activité professionnelle aux personnes sans emploi rencontrant des difficultés sociales et professionnelles : 28 dans les Vosges et un atelier pénitentiaire.
- Les entreprises d'insertion (EI) qui opèrent dans le secteur marchand avec une finalité sociale et proposent à des personnes en difficulté une activité productive assortie de prestations : 16 sont présentes sur le territoire Vosgien.
- Les entreprises de travail temporaire d'insertion (ETTI) qui sont des entreprises d'intérim dont l'activité est centrée sur l'insertion professionnelle : les Vosges en comptent 3 sur le territoire.
- Les entreprises d'insertion par le travail indépendant (EITI) qui permettent à des personnes sans emploi, rencontrant des difficultés sociales et professionnelles particulières, d'exercer une activité professionnelle en bénéficiant d'un service de mise en relation avec des clients et d'un accompagnement.



Crédit photo Les Z'utiles - exemple de prestations de services

### Les domaines d'activité des structures vosgiennes sont divers et variés

- Activités paysagères, espaces verts, maraichage, jardinage,
- Entretien de bâtiments, menuiserie, entretien d'infrastructures sportives, aides à la personne, entretien de surfaces,
- Prestations auprès des collectivités,
- Service de mobilité, couture, vente...

L'offre de services des SIAE est large et développée, qu'elle soit déclinée auprès des particuliers ou des collectivités locales, chacun peut y trouver son compte.



▲ Crédit photo Les Z'utiles - Lac de Blancheimer, zone d'intervention

## L'éligibilité et le financement

L'éligibilité au contrat à durée déterminée d'insertion (CDDI) est validée par les services et institutions habilités tels que, par exemple, France Travail, la mission locale, les assistantes sociales, les référents RSA, le Département, CAP emploi, les CCAS (Centre communal d'action sociale), la liste étant non exhaustive.

Les candidats doivent répondre à certains critères leur permettant l'accès au CDDI dans les SIAE du territoire. La liste des postes ouverts et des recruteurs est disponible sur le site <https://emplois.inclusion.beta.gouv.fr/>, tout comme la liste des critères administratifs obligatoires.

L'IAE est financée communément par l'État et le Conseil Départemental. Les SIAE sont ainsi conventionnées en fonction de la catégorie des structures.

### L'insertion professionnelle en quelques chiffres clés :

- + 22,40% des financements de l'État pour les SIAE Vosgiennes entre 2015 et 2019,
- + 18% d'ETP (équivalent temps plein) financés entre 2015 et 2019,
- Reconduction en 2025 avec une enveloppe estimée à 17 650 000 €.





### En 2024, l'IAE dans les Vosges c'est :

- 2 855 personnes sous contrat à durée déterminée d'insertion,
- 956 ETP (Équivalent Temps plein),
- Un budget de 16 400 000 € en 2024.



## CDDI

### Les points principaux

-  Bénéficiaires : personnes rencontrant des difficultés sociales et/ou économiques et répondant à :
  - 1 critère administratif de niveau 1
  - ou 3 critères administratifs de niveau 2\*
-  Contrats de 4 mois à 2 ans
-  Entreprises concernées : Structures d'insertion (AI, ACI, EI...)
-  Rémunération minimale : SMIC
-  \*Plus d'informations sur [emplois.inclusion.beta.gouv.fr](https://emplois.inclusion.beta.gouv.fr)

▲ Récapitulatif des points principaux du CDDI

## Le réseau IAE : entraide et soutien

- L'IAE n'est pas seulement un dispositif mais également un réseau par lequel transigent solidarité et entraide entre professionnels de l'insertion. Des réunions et des événements sont souvent organisés afin d'échanger sur les problématiques d'aujourd'hui mais aussi de demain. Un des principaux enjeux actuels réside dans le changement de l'image de l'insertion professionnelle. La vision collective, un peu négative, biaise la perception extérieure de l'insertion et ralentit les professionnels dans leur accompagnement. Une SIAE peut s'avérer être un vivier de compétences sous exploité dans le monde de l'entreprise classique.

### Plusieurs outils numériques et/ou professionnels sont mis en place pour permettre de lever les freins des bénéficiaires de l'insertion

- Période de Mise en Situation en Milieu Professionnel : dispositif permettant à un ou une salarié(e) en insertion d'intégrer une entreprise ou un établissement public pour découvrir un secteur d'activité, entreprendre une démarche d'embauche ou confirmer un projet professionnel,
- Cet outil PMSMP permet de recenser et mettre en évidence les entreprises qui sont favorables au dispositif,
- Dispositif PRIAE (Programme régional de formation des salariés en insertion par l'activité économique) : financement de formations pour les salariés des SIAE,
- Les emplois de l'inclusion : plateforme à multiples facettes. Elle est utilisée par les candidats éligibles au CDDI, par les employeurs inclusifs et les partenaires sociaux.

▼ Affiche évènement organisé par l'Etat et le réseau IAE dans les Vosges en 2024



▲ Chantiers espaces verts Les Z'utiles

## Les Z'utiles : le chantier d'insertion du CCAS de La Bresse



En janvier 2022 est officiellement créé auprès des services de l'INSEE, le chantier d'insertion communal, porté par le CCAS de La Bresse. Fruit d'une analyse menée par plusieurs membres du conseil d'administration, élus municipaux et le directeur général des services, il accueille ses premiers agents en février 2022, puis constitue son équipe entre mars et avril 2022. Au cœur d'une politique sociale, le chantier d'insertion s'inscrit dans un tissu économique local dynamique et devient prestataire de services de la collectivité. Il est représenté par la présidente du CCAS et se voit composer d'une commission consultative de 9 membres. En 2024, le chantier « les Z'utiles » est conventionné par l'Etat pour 6.46 ETP, soit environ 8 agents en insertion à l'année.

### Les métiers de la structure

Pour accompagner et superviser l'équipe en insertion au quotidien, plusieurs acteurs sont présents :

- Un encadrant technique d'insertion est présent à temps complet. Il est chargé d'accompagner les agents sur les lieux des missions à effectuer, leur apporter les techniques de travail, leur montrer les consignes de sécurité et veiller à la bonne exécution des missions, tout en garantissant la sécurité.
- Une accompagnatrice socioprofessionnelle est présente sur site 25 % d'un ETP. Elle est chargée d'accompagner les agents en insertion dans leurs démarches professionnelles (recherches d'emploi, de PMSMP), de mettre en relation les partenaires nécessaires à la levée des freins.
- Une assistante de gestion (contrat d'apprentissage) à temps complet s'occupe du suivi budgétaire, des achats, des dépenses, des relations avec les partenaires sociaux, du suivi des demandes de subventions, des ressources humaines (recrutement, contrats, paies...).
- Le directeur général des services (DGS) mis à disposition par la commune, est sur site ponctuellement et se charge de la coordination générale.

Mais le chantier d'insertion, ce n'est pas seulement des agents, mais ce sont également des bénévoles, membres du conseil d'administration, qui accompagnent chaque membre de l'équipe permanente, en fonction de leur appétence (gestion budgétaire, socioprofessionnelle ou générale). Depuis 2022, la structure a accueilli entre ses murs 21 agents en insertion professionnelle :

- 53 % domiciliés à La Bresse,
- 33 % à Cornimont,
- 14 % sur d'autres communes environnantes.

Pour son fonctionnement et la mise en place de divers projets, la structure s'est vu octroyer des financements par le Conseil Départemental des Vosges, l'État et la région à travers le programme européen LEADER.



▲ Formations dispensées aux agents en insertion



## Les activités du chantier d'insertion communal

- De par sa forme juridique, le chantier d'insertion de la commune de La Bresse ne peut intervenir qu'auprès d'une clientèle publique. C'est pourquoi, les agents sont aperçus dans les rues et les bâtiments publics. Voici la liste de leurs principales missions visant à participer à la qualité de vie des usagers :
- Entretien de certaines parcelles d'espaces verts (exemples : traverses, berges, stades, stand de tir...),
- Nettoyage des PAV (Points d'apports volontaires) étendus sur la commune,
- Soutien à la logistique de fêtes et manifestations,
- Entretien des cimetières,
- Participation à la viabilité hivernale des trottoirs, PAV et bornes incendie,
- Entretien des sanitaires publics et des salles associatives,
- Petits travaux de rénovation de salles ou d'appartements communaux (peinture, plâtre, pose de revêtements...). Toutes ces activités viennent en soutien à celles exercées par les Services Techniques Municipaux. Le chantier d'insertion agit en tant que prestataire de services pour la collectivité, par le biais de conventions de prestations de services.



▲ Chantiers espaces verts Les Z'utiles

## Présentation des SIAE du secteur A La Bresse, deux autres structures sont présentes

### ABI (Association Bressaude d'insertion)



- C'est une entreprise d'insertion,
- Avec 4,47 ETP en 2024,
- Elle a été créée en 2014,
- Ses activités principales consistent à la coupe et confection de linge de maison,
- La clientèle est constituée de professionnels (marques de linge de maison).

### ELPY

C'est un atelier chantier d'insertion,



- Avec 5,45 ETP en 2024,
- Il a été créé en 2022,
- Ses activités principales consistent au tri et à la confection de linge,
- La clientèle est composée de professionnels du textile (B to B).

## Les SIAE présentes à Cornimont

### CCHV

(les éco cantonniers de la Communauté des Communes des Hautes Vosges)



- C'est un atelier chantier d'insertion,
- Avec 5,2 ETP conventionnés, (soit 7 postes à l'année et 5 ETP permanents),
- Il a été créé en janvier 2017,
- Ses activités consistent principalement à l'entretien des espaces verts, captages, berges de rivières et petits chantiers de création ou de rénovation sur les communes de la CCHV,
- La clientèle est composée uniquement de collectivités.

### L'ABRI



- C'est un atelier chantier d'insertion,
- Avec 62,43 ETP en 2024 (soit 85 postes à l'année, 104 personnes accueillies et 13 encadrants techniques),
- Il a été créé en 1977 (Association) puis création de la recyclerie de Cornimont en 2017,
- Il possède plusieurs établissements sur le territoire des Vosges,
- Un choix de 18 métiers,
- Ses activités consistent à la collecte et le tri des déchets,
- Plusieurs magasins, friperie et brocantes s'étendent dans les Vosges,
- La clientèle est constituée de professionnels, collectivités et particuliers.



## Article du groupe majoritaire

Chères Bressaudes, Chers Bressauds,

Depuis le début de notre mandat, notre engagement a toujours été de répondre aux besoins de tous les habitants de La Bresse, en menant une politique d'investissements équilibrée et responsable.

Récemment, le groupe minoritaire a exprimé son désaccord quant à l'aménagement de la rue Paul Claudel, préférant orienter les efforts vers la création de logements pour les seniors. Il nous semble nécessaire de clarifier notre position.

L'aménagement de la rue Paul Claudel est un projet essentiel pour la sécurité, le confort et l'attractivité de notre commune. Cette artère, fréquentée quotidiennement par de nombreux résidents et visiteurs, présente un besoin urgent de réhabilitation.

En effet, les aménagements de cette rue ne sont plus adaptés et sont en mauvais état. Nous faisons le choix de revoir l'aménagement dans sa globalité au vu de l'état de la chaussée et de l'état dégradé des réseaux qu'il recouvre. Le réseau d'eau potable, (un des plus anciens encore non rénové sur la commune) comporte de nombreux désordres et les services doivent intervenir régulièrement pour réparer des fuites récurrentes.

De plus, au vu des commerces sur cette artère, il nous paraît indispensable de réorganiser des stationnements des deux côtés de la chaussée et par conséquent, la circulation sécurisée des piétons.

En ce qui concerne, la mobilité douce, il est indispensable de la prendre en compte du moment que cela soit possible techniquement. La création d'une voie cyclable sera difficile mais nous pourrions prendre des mesures particulières comme une réglementation sur la vitesse permettant un partage de la chaussée.

Repousser ces travaux d'investissement augmenterait les coûts d'entretien et pourrait générer des travaux de réparations et d'entretiens conséquents.

On peut penser que ces travaux de voirie sont non prioritaires mais il ne faut pas oublier, que, comme dans les travaux de voirie que l'on a réalisés depuis le début de notre mandat, nous nous efforçons de réaliser ces travaux avec l'ensemble des gestionnaires de réseaux et les rassembler, pour que tous puissent avoir la capacité de réaliser ces investissements, nécessite un gros travail de concertation.

Rappelons que pour la rue Paul Claudel, sont concernés aux côtés de la commune : La Communauté de Communes pour le réseau d'eau, le SIA pour l'assainissement, la RME pour l'Electricité et le Département pour la chaussée.

Par ailleurs, la question des logements pour nos aînés est une préoccupation que nous partageons pleinement. C'est pourquoi nous avons déjà engagé des études et travaillons activement avec nos partenaires pour développer des solutions adaptées et durables. Cependant, la réalisation de tels projets nécessite un temps de préparation important, tant sur le plan administratif que financier.

Rappelons que le montage du dossier de réhabilitation de l'ancienne maison de retraite, « l'accueil », en hébergement saisonnier, a mis plus de quatre ans avant de donner le premier coup de marteau...

La problématique du logement sur la commune nous tient à cœur et des propositions communales ou en partenariat verront le jour pour favoriser et accompagner la résidence principale, à destination de la diversité de la population locale... jeune et moins jeune !

Notre volonté est d'agir de manière pragmatique et d'anticiper les besoins futurs tout en répondant aux exigences présentes.

Le budget communal, bien que contraint, doit permettre d'assurer la qualité de vie de nos habitants, jeunes comme seniors, en investissant de manière réfléchie.

Nous continuons à œuvrer avec détermination pour que La Bresse reste une commune dynamique, solidaire et accueillante.

*Les élus de la majorité*

## Article du groupe minoritaire

*Article déposé le 7 février 2025*

Nous avons pris l'habitude, au fil de nos tribunes mensuelles, de communiquer sur notre analyse et notre vision de certains dossiers d'actualité. Il en est un pour lequel nous n'avons pas encore eu la possibilité de nous exprimer : celui de l'aménagement de la rue Paul Claudel.

Cet aménagement a été mis à l'ordre du jour une première fois au conseil d'octobre, dans l'optique d'y voter les demandes de subventions. Le projet présenté alors était motivé par l'amélioration du volet paysager, de la mobilité douce et de l'infiltration des eaux pluviales, ainsi que par le remplacement des réseaux, la sécurité des usagers et l'uniformisation de la traversée d'agglomération. En l'absence de plans et de précisions sur les plus-values que cette rénovation apporterait, nous nous sommes abstenus.

Au conseil municipal de décembre, une première ébauche nous a été présentée sous forme de plans. Les propositions initiales - non arrêtées - du bureau d'étude, étaient notamment : la suppression des îlots centraux, le choix d'une voie partagée unique sans création de piste cyclable, le rétrécissement de la chaussée entraînant une limitation à 30 km/h, la création de places de stationnements supplémentaires, et l'utilisation sur ces mêmes stationnements de revêtements favorisant l'infiltration des eaux de pluie.

La présentation a été suivie d'une discussion constructive qui a nourri la réflexion sur les choix à faire. Ceux-ci ne sont pas toujours simples et n'ont pas pu être arrêtés à l'issue de cette seule séance de discussion. Pour autant, nous défendons l'idée d'une voie cyclable séparée de la route principale (si cela est techniquement faisable), ainsi que la mise en place de techniques favorisant l'infiltration des eaux de pluie.

Mais avec le recul, ce chantier, estimé à 872 000 euros HT dont 699 905 euros à la charge de la commune, et qui doit s'étaler sur 6 mois, est-il vraiment une priorité pour notre commune ? Que va-t-il apporter à la population, aux riverains, aux flux, aux mobilités alternatives ?

Nous estimons que d'autres dossiers prévalent. Nous pensons par exemple à l'offre de logements dans notre commune. Nous avons, à plusieurs reprises, traité de celle à destination des jeunes familles, des foyers à revenus modérés et des saisonniers. Mais la question concerne également nos aînés.

La pyramide des âges de notre commune, à l'image de celle de la France, traduit une population de plus en plus vieillissante. Ne sommes-nous pas passés, selon l'INSEE, de 34 % d'habitants de plus de 60 ans en 2010, à 43% en 2021 (dont 19 % de plus de 75 ans).

Il nous paraît urgent de s'atteler à cette thématique, au vu de la réhabilitation en logements pour saisonniers de l'ex-maison de retraite « l'accueil », et de l'abandon il y a une dizaine d'années du projet de résidence « Les Bouleaux » à destination d'une population sénior.

Aujourd'hui, quelle est l'offre de logements à prix modérés, accessibles (avec ascenseur) et situés au centre, au plus proches des services et des commerces, que nous pouvons proposer aux seniors autonomes ?

Elle se limite peu ou prou à la résidence des Sapins et aux nouveaux logements Vosgelis, assurément insuffisants. Mais des projets viennent toutefois d'émerger très récemment sur les espaces laissés libres par la cité du Clos et en haut de la rue François Claudel.

**Pour nous, ces projets sont des priorités, bien plus que la réfection de la rue Paul Claudel, et sur eux doivent se focaliser les moyens humains et les investissements financiers. C'est cette vision que nous défendons lors des prochains mois.**

*Les élus de « La nouvelle dynamique pour La Bresse »*

## Vie communale

### Cinéma Grand Écran

#### Le film «Ça arrive»

Plus d'une centaine de personnes - des jeunes adolescents, des lycéens, des adultes et des seniors - sont venus les 2 et 3 février voir le film de Sabrina Nouchi, «Ça arrive», en sa présence ainsi que celle de Catherine Sorolla, co-scénariste et actrice.

Ce film plonge le spectateur dans un huis clos prenant, au sein d'un commissariat où les enquêteurs sont confrontés à des témoignages de victimes de violences sexuelles, tous âges, genres, milieux sociaux et origines confondus. Tous les spectateurs ont souligné la qualité de l'interprétation, la finesse et la sensibilité du film, mettant en lumière une réalité souvent invisible. Les échanges ont montré que ce film pouvait toucher les spectateurs au plus profond d'eux-mêmes.

La présence des intervenants, le CIDFF (Centre d'Information sur les Droits des Femmes et des Familles), le commandant du commissariat de police de Remiremont, ainsi que l'intervention spontanée d'Audrey Caldera, infirmière en psychiatrie, a permis d'enrichir le débat et de montrer qu'il est plus qu'urgent que tous, et en particulier le milieu éducatif, s'emparent de ce sujet. C'est bien l'intention de l'équipe pédagogique et des élèves de 1<sup>re</sup> et Terminale du Lycée Camille Claudel de Remiremont, ainsi que celle du groupe Ado de la MLC, porté par Nicole, la référente jeunesse.

Merci à Simone Marion d'avoir fait le lien entre Sabrina, Catherine et le cinéma Grand Écran.



## La Tourterelle

Les classes de la maternelle La Tourterelle ont fêté les rois. Petits rois et petites reines se sont régalés. Tous avaient de magnifiques couronnes qu'ils avaient réalisées.



## Vie communale

### Maternelle

Les élèves de grande section ont eu la chance de participer à un atelier peinture avec Fabrice Mougel, qui exposait à La Maison de La Bresse. Suite à la visite de l'exposition, il a proposé aux enfants de réaliser une œuvre collective avec lui.

Après quelques explications sur les couleurs, les outils et les supports, place à la pratique. Pendant que chacun réalisait son dessin sur une feuille individuelle, les artistes en herbe allaient à tour de rôle peindre un élément du paysage pour réaliser une œuvre collective.

Chacun a parlé de sa production individuelle, dans le respect des idées de chaque enfant, et ils ont constaté avec fierté le résultat de leur œuvre collective.

Un grand merci au peintre pour son accueil, son partage et sa gentillesse : les enfants ont vécu une belle expérience.



### Groupe scolaire Saint-Laurent



### Primaire

#### Saint Laurent à la Trace Vosgienne.

Après 15 jours de ski de fond sous le soleil de Lispach, les CP et CE1 ont participé à la Trace Scolaire, proposée par les membres de la Trace Vosgienne.

Différents ateliers étaient proposés :

- Tir au laser,
- Jeu du bétet,
- Descentes slalomées
- Envolée finale.

Le tout a été clôturé par une collation, mais également par la remise d'une médaille pour chaque enfant. Un après-midi festif et ludique qui a ravi petits et grands.

### Collège

Chaque année, fin janvier, une semaine blanche est organisée. Les 6<sup>e</sup> s'initient ou se perfectionnent aux sports d'hiver pratiqués dans les Vosges : patinage, ski alpin, ski de fond et raquettes sont au programme.

Ces activités sportives permettent une bonne cohésion de la classe ; c'est un temps de partage avec les camarades, les enseignants et les AESH. Chaque année, les encadrants remarquent beaucoup d'entraide entre les élèves pour améliorer leur technique.

Les 5<sup>e</sup> et les 4<sup>e</sup> travaillent eux aussi à l'extérieur des salles de classe : sorties sportives et culturelles dans le département (Fantastic'art à Gérardmer, visite de la BMI et de la glucoiserie, sortie nettoyage de la nature).

Les collégiens ont également été sensibilisés à l'environnement par l'intermédiaire de salariés de DS Smith d'Eloyes, en amont de la grande journée de mobilisation pour l'ensemble du groupe scolaire en mai prochain.

Les 3<sup>e</sup> découvrent le monde professionnel durant cette semaine afin de mieux préparer leur projet d'orientation.



## Sport La Bressaude



### Le mot du président

L'absence de chute de neige a entraîné l'annulation de courses de ski de fond fin janvier. La Bressaude est enthousiaste, suite aux 64 compétitions auxquelles les sportifs de presque toutes les sections ont pris part ce même mois et par les 106 podiums obtenus.

Le ski en est le principal pourvoyeur, et les résultats internationaux ont mis Paula Botet et Amandine Mengin sous le feu des caméras. D'autres sportifs ont mis La Bressaude sur le devant de la scène en obtenant de très bons résultats, avec plusieurs podiums et victoires à l'international, en Coupe de France, ainsi que dans des courses nationales et régionales. Un bilan complet de la saison sera édité prochainement.

De plus, 7 licencié(e)s de La Bressaude sont sélectionné(e)s pour représenter la France dans plusieurs compétitions internationales, en ski nordique, mais aussi en tir sportif, où Paula Oudot s'est qualifiée pour la finale de la H&N Cup de Munich et a pris la 5<sup>e</sup> place.

Bravo à tous, et un grand merci à tous les indispensables bénévoles, parmi lesquels de nombreux parents, qui se dévouent pour former, aider, accompagner, organiser et encourager nos sportifs.

## Le biathlon féminin Bressaud au plus haut

Après les exploits de Véronique Claudel aux JO de 1992 et la première victoire d'une Française en Coupe du monde de ski de fond obtenue par Delphine Claudel, c'est Paula Botet qui obtient la victoire à la première course de Coupe du monde à laquelle elle venait d'être sélectionnée, puis le lendemain la seconde place du relais mixte simple. Cette victoire sur le sprint à Oberhof, en Allemagne, en devançant tout le gratin mondial du biathlon féminin, figurera à jamais dans les annales de La Bressaude. Ainsi, 23 ans plus tard, la fille de Véronique Claudel marque l'histoire du biathlon bressaud.



Entre-temps, Amandine Mengin glisse dans les traces de Paula et accumule victoires et podiums en Coupe de France et en Junior Cup. Titree championne de France de biathlon des moins de 22 ans, elle signe sa première sélection en IBU Cup (International Biathlon Union - circuit B de la Coupe du monde) par une entrée fracassante avec deux victoires et une seconde place sur l'étape d'Arber en Allemagne. Amandine confirme ensuite ses performances aux Championnats d'Europe à Martell Val Martello en Italie, en devenant vice-championne d'Europe du sprint et du relais, s'octroyant aussi une belle 4<sup>e</sup> place sur l'individuel.

## Basket

La Bressaude Basket a cette année une équipe U13 présente en championnat des Vosges et, fait rare depuis quelques années, elle est exclusivement composée de joueurs licenciés à La Bresse. C'est une dizaine de joueurs, assidus et motivés, qui



se retrouvent le mardi soir pour un entraînement hebdomadaire. Ils ont réussi à se qualifier pour le 1/4 de finale de la coupe des Vosges. Certains enfants ont participé au challenge Benjamins, qui consiste à réaliser des exercices le plus rapidement possible et avec la meilleure adresse. Quatre d'entre eux ont été sélectionnés pour participer à la finale départementale, qui a eu lieu le 1<sup>er</sup> février. C'est le Bressaud Nino Antoine qui l'a emporté et qui s'est qualifié pour la finale régionale.

**Contact :** [president.labressaude.basket@gmail.com](mailto:president.labressaude.basket@gmail.com)

## Sport Trace Vosgienne hiver

Malgré tous les efforts des organisateurs et les recherches de solutions, la Trace Vosgienne hiver 2025 pour les adultes n'a pas pu être maintenue.

Mais c'est avec une météo radieuse que la Trace Scolaire et la Trace Vosg'eunes ont eu lieu sur le site nordique de La Bresse - Lispach.

Le vendredi 31 janvier, 301 enfants se sont rassemblés pour la Trace Vosgienne Scolaire. Un riche moment de découvertes et d'échanges autour de la glisse pour des enfants qui parfois n'avaient jamais chaussé les skis.

Merci à toutes les écoles qui ont répondu présentes et à l'inspection de l'Education Nationale pour leur confiance.

Les festivités se sont poursuivies le samedi avec les jeunes fondeurs du massif qui ont répondu présents. 150 jeunes se sont élancés et n'ont rien lâché sur un parcours à la fois ludique et technique. C'était aussi l'occasion pour les plus petits hors catégories (de 3 à 7 ans) de prendre un petit départ et à quelques jeunes non licenciés de découvrir la compétition.

Un grand merci aux partenaires, aux indispensables et nombreux bénévoles et à la commune de La Bresse pour la mise à disposition du site.

*La Trace Vosgienne été se déroulera le week-end des 26 et 27 juillet prochains. Les inscriptions seront ouvertes très prochainement.*



## État-civil

Janvier 2025

### Naissances

**Lison**, née le 1<sup>er</sup> janvier, fille de Vincent Mougel et de Blandine Herbé

**Julia**, née le 15 janvier, fille de Kévin Poirot et de Marion Odille

### Décès

**Erna Kowall**, âgée de 80 ans, domiciliée 16 chemin du Pré des Gouttes, veuve de Jean Mazet, décédée le 31 décembre à Remiremont.

**Eric Schieber**, âgé de 56 ans, domicilié 4 rue de Feldkirch à Illzach (Haut Rhin), partenaire de Patricia Carsillo, décédé le 13 janvier à La Bresse.

**Anne Stoecklin**, âgée de 54 ans, domiciliée 13 rue du Brûleux, épouse de Didier Petitjean, décédée le 22 janvier à Gérardmer.

**Laurent Omarini**, âgé de 58 ans, domicilié 3 rue Joseph Remy, décédé le 22 janvier à Bandol (Var)

**Simonne Michel**, âgée de 80 ans, domiciliée 48 a Grande Rue, veuve de Joël Goret, décédée le 23 janvier à Saint-Dié-des-Vosges.

**Jeanne Marion**, âgée de 94 ans, domiciliée 27 rue de la Clairie, veuve de Jacques Mougel, décédée le 28 janvier à La Bresse.

**Loïc Sevrain**, âgé de 39 ans, domicilié 12 route du Chajoux, décédé le 29 janvier à La Bresse.

**Jacques Perrot**, âgé de 76 ans, domicilié 48 a Grande Rue, décédé le 29 janvier à La Bresse.

## Services communaux

**Mairie** : 03 29 25 40 21

Du lundi au vendredi : 9h-12h15 et 14h-17h,  
Samedi : 9h-12h Service Population uniquement  
e-mail : [info@labresse.fr](mailto:info@labresse.fr) - [www.labresse.fr](http://www.labresse.fr)

**Astreinte des adjoints** : 06 08 57 51 94

**Services Techniques Municipaux** :

03 29 25 53 89 - 7 route de Niachamp

Du lundi au vendredi : 9h-12h et 14h-17h

**Service urbanisme et gestion du**

**patrimoine** : 03 29 25 40 21

Du lundi au vendredi : 9h-12h - 14h-17h

**EHPAD (Maison de Retraite)**

03 29 25 59 25 - 27 - 32A rue de la Claire

**S.S.I.A.D (Service de Soins Infirmiers à Domicile)**

06 88 15 56 42 - 32A rue de la Claire

**Régie Municipale d'Électricité** :

03 29 25 54 00

Du lundi au vendredi : 7h30-12h et 13h30-17h

**Syndicat Intercommunal d'Assainissement** :

03 29 62 54 21

24 rue de la 3<sup>e</sup> DIA, 88 310 Cornimont

Du lundi au jeudi : 8h30-12h et 13h30-17h

et le vendredi : 8h30-12h

En dehors des heures d'ouverture,  
pour toute urgence :

**SIA** : 03 29 62 54 21

**Service des eaux** : 06 08 23 56 53



## Numéros d'urgence

**Urgences à domicile** : 15

**Appel d'urgence européen**  
unique : 112

**Pompiers et urgences sur la voie publique** : 18

**Gendarmerie** : 17

## Services médicaux

**Service Médi-Garde**

(nuit, dimanche, jours fériés) :

0820 33 20 20



## Médecins

*Uniquement sur rendez-vous*

**Dr Ménière**

11 rue de l'Église - 03 29 25 40 09

9h-12h et 14h30-18h30

Fermé le mercredi après-midi et le samedi

**Dr Hofgaertner**

2 rue Joseph Remy - 03 29 25 35 35

Mercredi et jeudi et possibilité de consultations

auprès de médecins remplaçants

**Borne de téléconsultation médicale**

à la pharmacie du Hohneck

du lundi au samedi sans rendez-vous

8h30 - 11h45 et 14h - 18h45

**Dentiste : Dr Mathieu**

18 rue de l'Église - 03 29 25 02 32

## Services sociaux

**Maison de Services au Public (MSAP)**

Centre Culture et Social, 12 rue Mougel Bey

Pour prendre RDV, joindre les Antennes France

Service de : Le Thillot - Tél. : 03 29 24 87 63

Saulxures-sur-Moselotte - Tél. : 03 29 24 96 46

**Conciliateur de justice**

Espace Social et Culturel de Cornimont

1<sup>er</sup> et 3<sup>e</sup> mercredi - 14h à 19h

Mairie de Vagney - 2<sup>e</sup> et 4<sup>e</sup> mercredi

9h à 12h et 14h à 17h

**Bruno Poizat**

Par téléphone au 07 68 03 63 18

**ADMR Permanence téléphonique** :

03 29 25 62 60

**Adavie** : 03 29 35 23 06

## Infirmières

**Valérie Flieller et Éliette Foucal**

6 Grande Rue - 03 29 25 65 49 - 06 71 50 24 41

**Nathalie Poirot et Anne-Élodie Antoine**

12 rue Mougel Bey - 03 29 25 63 96

06 07 82 92 35

Lundi au samedi 8h30 à 9h30

## Pharmacies

**Pharmacie de garde** : numéro

Audiotel 3237

**Pharmacie du Hohneck**

23 rue Paul Claudel - 03 29 25 41 13

Du lundi au samedi : 8h30-12h30

et 14h-19h

## Ambulances - Taxi - VSL

**Taxi Denis** : 03 29 25 40 28 ou 06 76 47 33 95

**Transmosel SARL** : 03 29 25 60 60

Nuit (20h à 8h), dimanches et jours

fériés : faites le 15

## La Poste



**Horaires** : Fermeture les lundis

Du mardi au vendredi de 9h-12h

et 14h-17h30

Samedi : 9h-12h

## Horaires d'été des déchèteries du 1<sup>er</sup> mars au 31 octobre

**Communauté de communes des Hautes-Vosges**  
Tél. : 03 29 24 02 88

Les trois déchèteries de la communauté de communes sont accessibles à tous les habitants du territoire, quelle que soit leur commune de résidence.

**Déchèterie de Niachamp** : 06 70 50 42 78

Niachamp à La Bresse		
Jour	Matin	Après-midi
Lundi		14 h - 18 h
Mardi	8 h 30 - 12 h	
Mercredi	8 h 30 - 12 h	14 h - 18 h
Jeudi		
Vendredi	8 h 30 - 12 h	14 h - 18 h
Samedi	8 h 30 - 12 h	14 h - 18 h

**Déchèterie de Blanfin** : 06 70 09 92 23

Blanfin à Saulxures-sur-Moselotte		
Jour	Matin	Après-midi
Lundi	8 h 30 - 12 h	
Mardi		14 h - 18 h
Mercredi		14 h - 18 h
Jeudi	8 h 30 - 12 h	14 h - 18 h
Vendredi	8 h 30 - 12 h	14 h - 18 h
Samedi	8 h 30 - 12 h	14 h - 18 h

**DÉCHÈTERIE DE LA PRÉLE**

13 route de Gérardmer - 88120 Le Syndicat  
Tél. : 03 29 62 28 87

## Permanences des élus

Maryvonne Crouvezier - Maire \_\_\_\_\_ Reçoit sur rendez-vous

Jérôme Mathieu - Adjoint aux énergies et STM \_\_\_\_\_ Reçoit sur rendez-vous

Élisabeth Bonnot - Adjointe aux ressources humaines \_\_\_\_\_ Reçoit sur rendez-vous

Raymond Marchal - Adjoint à l'environnement \_\_\_\_\_ Jeudi de 10h à 11h

Fabienne Morel - Adjointe à la population et aux écoles \_\_\_\_\_ Reçoit sur rendez-vous

Nicolas Remy - Adjoint aux sports et au tourisme \_\_\_\_\_ Reçoit sur rendez-vous

Alexandrine Ducret - Adjointe à la culture et aux jumelages \_\_\_\_\_ Reçoit sur rendez-vous

Jean-François Poirot - Adjoint à l'urbanisme \_\_\_\_\_ Reçoit sur rendez-vous

Geneviève Demange - Adjointe aux affaires sociales \_\_\_\_\_ Reçoit sur rendez-vous

# AGENDA



## 3 mars

### Accueil vacanciers

Parvis de l'Office de Tourisme > de 10 h à 12 h

Infos : Office de Tourisme  
03 29 25 41 29 - [tourisme@labresse.fr](mailto:tourisme@labresse.fr)  
[www.labresse.net](http://www.labresse.net)

## jusqu'au 9 mars

### Marché d'hiver

Place du Champtel > du lundi au dimanche de 10 h 30 à 19 h

Infos : Mairie - Service animations  
03 29 25 40 21 - [info@labresse.fr](mailto:info@labresse.fr)

## 5 mars

### Spectacle « le cirque rodéo » avec sculpture sur ballons

Salle des Fêtes > 18 h

Infos : Mairie - Service Communication  
Tél. : 03 29 25 40 21 - [info@labresse.fr](mailto:info@labresse.fr)

## 9 mars

### Loto inter club

Salle Camille Claudel CCS > dès 14 h

Infos : Amis du Hohneck - Gabriel Antemi  
[gabriel.antemi@gmail.com](mailto:gabriel.antemi@gmail.com)

Le club des Amis du Hohneck de La Bresse organise son traditionnel

Les Amis du Hohneck

## LOTO



**DIMANCHE 9 mars 2025 à 14 Heures**

**CCS 12 rue Mougel BEY**

De nombreux lots dont un **téléviseur Panasonic Led Ultra HD 4K 55" 139 cm**



Ouvert à tous. Venez nombreux !

**LE GROUPE THEATRAL DE LA BRESSE PRESENTE :**

COMÉDIE EN 2 ACTES DE VIVIANE TARDIVEL

MISE EN SCÈNE RAPHAEL CLAUDEL NICOLAS REMY

VASCO EN PREMIERE PARTIE

TOUS LES SOIRS À 20H30 LE DIMANCHE À 15H

SALLE GRAND ECRAN

**FÔRET PAS QU'ON SE PERDE...**

MARS 2025  
SAMEDI 8  
VENDREDI 14  
DIMANCHE 16  
MERCREDI 19  
SAMEDI 22  
MERCREDI 26  
SAMEDI 29

AVRIL 2025  
VENDREDI 4  
SAMEDI 5

RESERVATIONS : 06 69 68 82 66 DE 20H - 22H ET ICI

LES DIMANCHES 2, 9, 16, 23 FEVRIER DE 9H - 12H30 A L'ENTREE DU CINEMA

Illico Perso Crédit Mutuel COCKTAIL RESONANCEM HAUTES VOSGES

## 8, 14, 16, 19, 22, 26 et 29 mars 4 et 5 Avril

### Groupe Théâtral de La Bresse «Forêt pas qu'on se perde»

Salle cinéma grand écran > les samedis vendredis et mercredis à 20h30 les dimanches à 15 h

Infos : Groupe Théâtral de La Bresse  
Jérémy Claudel  
[groupe theatral labresse@laposte.net](mailto:groupe theatral labresse@laposte.net)

## 21 mars

### Défilé de Carnaval

Centre ville > en matinée

Infos : Pascale Pierrel - Directrice  
Ecole maternelle «La Tourterelle»  
9 Rue de la Résistance - 88250 La Bresse  
Tel : 03.29.25.52.36

## du 8 mars au 27 avril

### Exposition de Loïc Baur & Alain Laporte

Maison de La Bresse > de 14 à 18 h

Infos : Service communication  
Mairie de La Bresse : 03 29 25 40 21  
Maison de La Bresse : 03 29 62 65 95

## 22 mars

### Soirée Saint-Patrick

Salle des fêtes > 20h30 à minuit

Infos : Chantal Poirot  
[musiclivevents@yahoo.fr](mailto:musiclivevents@yahoo.fr)  
06 32 50 69 76

## 15 mars

### Repas dansant du FCHM

Centre de polyactivité de Cornimont > 20 h

Infos : Lucie : 06.29.38.01.99  
Denis : 06 72 56 37 25

## 30 mars

### Retro loisirs

Cour école Saint-Laurent > de 9 h à 12 h

Infos : Retro Loisirs Ligne Bleue  
Remy Alain - 06 24 33 72 40

## 31 mars

### Don du sang

Salle des Fêtes > de 16 h 30 à 19 h

Infos : Etablissement Français du Sang  
03 83 44 62 62

25 € 15 € - 12 ANS SAMEDI 15 MARS 20 heures Centre de polyactivité Cornimont

FCHM

**Bal du Foot**

Menu

2015 DANSEURS TRUITS SAUTE ET CARILLON SAUCE CHAMPAGNE  
\*TOUT POUR LE FOOTBALL AUX PETITS FOOTERS  
ACCOMPAGNE DE POINTS DANSEUR ET JEU DE MARQUETS VERES  
\*COURT, BISE ET SALUCE VERTE  
\*TARTE AU POIREL

Kin et culte efforts OFLO EVENEMENTS

INSCRIPTIONS : 06.29.38.01.99 OU 06.72.56.37.25

Culture

Loisirs

Divers